



2014 YILI  
**Kurumsal Mali Durum ve  
Beklentiler Raporu**

SÜLEYMAN DEMİREL ÜNİVERSİTESİ

ISPARTA-2014

## İÇİNDEKİLER

GİRİŞ	1
1. GENEL BİLGİLER VE MEVCUT DURUM	2
1.1 Kuruluş Bilgileri	2
1.2 İnsan Kaynakları	4
1.2.1. Akademik Personel	4
1.2.2. İdari Personel	5
1.3 Öğrenci Sayıları	6
1.4 Fiziki Alanlar	7
1.5 Projeler	8
1.5.1 Etüt-Proje İşleri	8
1.5.2 Devam Eden Projeler	8
1.6 2014 Yılı Performans Programı Öncelikli Stratejik Amaç ve Hedefler	10
1.7 Performans Hedefleri	11
2. OCAK-HAZİRAN 2014 DÖNEMİ BÜTÇE UYGULAMA SONUÇLARI	12
A. Bütçe Giderleri	12
1. Personel Giderleri	13
2. Sosyal Güvenlik Kurumlarına Devlet Primi Giderleri	14
3. Mal ve Hizmet Alım Giderleri	15
4. Cari Transferler	16
5. Sermaye Giderleri	17
6. Fonksiyonel Sınıflandırmaya Göre Bütçe Giderlerinin Gelişimi	18
7. Kurumsal Sınıflandırmaya Göre Bütçe Giderlerinin Gelişimi	18
B. Bütçe Gelirleri	19
C. Finansman	21
3. TEMMUZ-ARALIK 2014 DÖNEMİNE İLİŞKİN BEKLENTİLER VE HEDEFLER	22
3.1 Bütçe Giderleri	22
3.2 Bütçe Gelirleri	22
3.3 Finansman	22
4. OCAK-HAZİRAN 2014 DÖNEMİNDE YÜRÜTÜLEN FAALİYETLER	23
4.1 Hizmet içi eğitim programları	23
4.2 Kongre, Sempozyum, Seminer ve Sosyal-Kültürel Etkinlikler	23
5. TEMMUZ-ARALIK 2014 DÖNEMİNDE YÜRÜTÜLECEK FAALİYETLER	23
5.1 Hizmet içi eğitime ilişkin	23
TABLO 1 Bütçe Giderlerinin Gelişimi	24
TABLO 2 Bütçe Gelirlerinin Gelişimi	25

## GİRİŞ

Dünyanın son yirmi yılına baktığımızda çok ciddi bir değişim ve dönüşüm sürecinin yaşandığı görülmektedir. Küreselleşme ile birlikte sosyal ve ekonomik yapılarda bir farklılaşmanın ve gelişimin varlığı kendini göstermiştir. Küreselleşme aynı zamanda devlet olgusunun niteliğinde, vatandaşların düşünce yapılarında, bilim ve teknolojiye yoğun ve hızlı bir dönüşüme sebep olmuştur.

Dünya ölçeğinde yaşanan bu değişimden Türkiye'nin ve yükseköğretim anlayışının etkilenmemesi ve küresel değişim dinamiklerinin dikkate alınmaması düşünülemez. Ülkemiz yükseköğretiminin çağa ayak uydurarak bir an önce reforme edilmesi gerekliliği ve hukukî düzenlemelerin yapılması kaçınılmaz görülmektedir. Yükseköğretimde üniversitelerin geleceği, uluslararası rekabetin yönü, gelişimin hangi alanlarda olacağı, uzmanlaşma, ekolleşme, üniversitelerin bilim ve sanat politikalarının olup olmayacağı, açıklık ve hesap vermeye dayalı politikaları gerçekleştirip gerçekleştiremeyeceklerine ilişkin konular önem arz etmektedir.

Günümüzün dinamik yapısında faaliyet gösteren kurumlar sürekliliklerini sağlamak kalitelerini arttırmak için kritik kararlar almak durumundadırlar. Bir kurumun varlığını koruyabilmesi ve geleceğe taşıyabilmesi için stratejilerin zamanında geliştirilebilmesine bağlıdır. Stratejik Planlama olgusu da bir anlamda bu problemleri çözenin bir aracı olarak ortaya çıkmıştır. Üniversiteler bilimsel, idari ve mali açılardan özerk; yarı-kamusal hizmet üreten bir kurum olmakla birlikte vatandaşlara ve merkezi yönetime hesap verme yükümlülüğü vardır. Üniversitemiz bu sürece, yeni yasal düzenlemelerden kaynaklanan zorlamalarla değil; Türkiye Cumhuriyeti'nin kuruluşunun 100. yılında "nasıl bir üniversite, nasıl bir Türkiye ve nasıl bir dünya" sorularına doyurucu cevaplar bulabilmek amacıyla katılmıştır.

Süleyman Demirel Üniversitesi 98 akademik birimi, 62.425 öğrencisi, 2.150 akademik ve 1.605 idari personeliyle 50.000'e yakın kişinin yaşadığı, tahsisli alanlarla birlikte 500.000 m<sup>2</sup>'ye yaklaşan örtülü alanı olan bir yaşam birimidir. Ocak-Haziran dönemi bütçe gerçekleştirmeleri ile Temmuz-Aralık dönemine ilişkin hedef ve beklentilerin yer aldığı, ilk defa 2006 yılının Temmuz ayında hazırlanarak kamuoyuna duyurulan Kurumsal Mali Durum ve Beklentiler Raporu'nun sekizincisi hazırlanarak kamuoyunun bilgisine sunulmaktadır.

Hedefimiz üniversitemizi, bu noktadan daha ileriye; öncü ve lider bir kurum olarak taşımak olacaktır.



Prof. Dr. Hasan İBİCİOĞLU

Rektör

# 1. GENEL BİLGİLER VE MEVCUT DURUM

## 1.1 Kuruluş Bilgileri

Süleyman Demirel Üniversitesi, 11 Temmuz 1992 tarihli ve 21281 sayılı Resmi Gazete'de yayınlanan 03.07.1992 tarih ve 3837 sayılı Kanun ile



kurulmuştur. 1992 yılında kurulmuş olan Süleyman Demirel Üniversitesi'nin 27 yılı yakın bir geçmişi vardır. Mühendislik Mimarlık Fakültesi 1418 sayılı yasa uyarınca 21 Şubat 1976 tarihinde "Isparta Devlet Mühendislik ve Mimarlık Akademisi" olarak kurulmuştur. Akademi, zaman içerisinde 2547 sayılı Yükseköğretim Kanunu'na ek olarak çıkartılan 41 sayılı Kanun Hükmünde Kararname ile 1982 yılında Antalya'daki Akdeniz Üniversitesi'ne bağlanarak Isparta Mühendislik Fakültesi adını almıştır. 11.7.1992 tarihinde 3837 sayılı Kanun ile Süleyman Demirel Üniversitesi'ne Mühendislik- Mimarlık Fakültesi adı altında bağlanmıştır.

Üniversitemizin bünyesinden 2006 yılı içerisinde ayrılarak Mehmet Akif Ersoy Üniversitesi'ne bağlanan Burdur Eğitim Fakültesi, 1977–1978 öğretim yılında 2 yıl süreli Eğitim Enstitüsü olarak faaliyete geçmiş, 1982 yılında 41 sayılı Kanun Hükmünde Kararname ile “Burdur Eğitim Yüksekokulu” adıyla Akdeniz Üniversitesi'ne bağlanmıştır. 1989–1990 öğretim yılında 4 yıllık lisans öğretimine başlamıştır. 3837 sayılı yasa ile Süleyman Demirel Üniversitesi'ne bağlanarak Burdur Eğitim Fakültesi adını almıştır.

1983 yılında Isparta Mühendislik Fakültesi'ne bağlı olarak 4 yıllık eğitim ve öğretime başlayan Eğirdir Su Ürünleri Yüksekokulu, 18.6.1987 tarihinde 3389 sayılı yasa ile doğrudan Akdeniz Üniversitesi Rektörlüğü'ne bağlanmıştır. 11.7.1992 tarihinde ise 3837 sayılı yasa ile Eğirdir Su Ürünleri Fakültesi adı ile Süleyman Demirel Üniversitesi'ne bağlanmıştır.

Isparta Meslek Yüksekokulu ile Burdur Meslek Yüksekokulu, Milli Eğitim Bakanlığı'na bağlı olarak YAY-KUR kapsamında Teknik Bilimler Yüksekokulu olarak 06.12.1976 tarihinde kurulmuşlardır. 1982 yılında 41 sayılı Kanun Hükmünde Kararname ile Akdeniz Üniversitesi bünyesine alınarak Isparta Mühendislik Fakültesi'ne bağlı Ön lisans düzeyinde öğretim yaptırılan birer Meslek Yüksekokulu haline getirilmişlerdir. 1992 yılında ise 3837 sayılı yasa ile Süleyman Demirel Üniversitesi Rektörlüğü'ne bağlanmışlardır.

11.07.1992 tarihinde üniversitenin kuruluşu ile Fen-Edebiyat Fakültesi, İktisadi ve İdari Bilimler Fakültesi, İlahiyat Fakültesi, Tıp Fakültesi, Diş Hekimliği Fakültesi, Güzel Sanatlar Fakültesi, Teknik Eğitim Fakültesi, Ziraat Fakültesi, Orman Fakültesi olmak üzere dokuz yeni fakülte açılmıştır.

03.10.1992 tarihinde Akdeniz Üniversitesi'nce açılan Yalvaç Meslek Yüksekokulu, 23.12.1992 tarihinde iki üniversite arasında yapılan protokol ile Süleyman Demirel Üniversitesi'ne devredilmiştir. Sağlık Bakanlığı ile Yükseköğretim Kurulu Başkanlığı arasında 10.09.1992 tarihinde imzalanan protokol ile kurulması öngörülen Isparta Sağlık Hizmetleri MYO 04.02.1993 tarihinde eğitim ve öğretime başlamıştır. Kuruluşundan 4 yıl sonra 10.10.1996 tarihli Bakanlar Kurulu Kararı gereği 1996–1997 öğretim yılından itibaren Isparta Sağlık Yüksekokulu adıyla, bundan 12 yıl sonra 14.03.2009 tarihli Bakanlar Kurulu ile Sağlık Fakültesi adıyla 4 yıllık lisans eğitimi verilmeye başlanmıştır. Burdur Sağlık Yüksekokulu da 1998–1999 öğretim yılından itibaren öğrenci olarak eğitim öğretime başlamıştır.

25.02.1993 tarihinde açılış izinleri alınan Fen Bilimleri Enstitüsü, Sosyal Bilimler Enstitüsü ve Sağlık Bilimleri Enstitüsü 1993–1994 öğretim yılından itibaren lisansüstü öğretime başlamıştır.

Güzel Sanatlar Enstitüsü ise yüksek lisans programına ilk öğrencilerini 2007–2008 öğretim yılında almıştır.

1994 - 2013 yılları arasında; Isparta'nın ilçelerinde 15, Isparta merkez'de 5, Burdur'un çeşitli ilçelerinde 4 ve Afyon Dazkırı'da 1 tane olmak üzere 25 farklı meslek yüksekokulu kurulmuştur. Ayrıca kuruluş işlemleri 2001 yılında gerçekleşen Yabancı Diller Yüksekokulu da 2003 yılından itibaren eğitim ve öğretime başlamıştır.

Son olarak 2008 yılında Hukuk Fakültesi, 2009 yılında Teknoloji Fakültesi, 2010 yılında Eğitim Fakültesi, Yalvaç Uygulamalı Bilimler Yüksekokulu, Şarkıkaraağaç Turizm Meslek Yüksekokulu, Adalet Meslek Yüksekokulu, Su Enstitüsü ve 2011 yılında İletişim Fakültesi, Eğitim Bilimleri Enstitüsü, Eğirdir Turizm ve Otelcilik Yüksekokulu 2012 yılında ise 1976 yılında kurulmuş olan Mühendislik-Mimarlık fakültesi kapatılarak yerine Mimarlık Fakültesi ve Mühendislik Fakültesi olarak kurulması, Eczacılık Fakültesi, Öğrenci İşleri Dekanlığı ve 3 Uyg. ve Arş. Merkezi'nin kuruluş işlemleri tamamlanmıştır.

Çeşitli alanlarda faaliyet gösteren araştırma ve uygulama merkezleri de şunlardır: Sağlık Araştırma Uygulama Merkezi(Araştırma Uygulama Hastaneleri), Alevi Bektaşî Kültürü Araş. Uyg. Merk., Arama Kurtarma Araş. Uyg. Merk., Araştırma Uygulama Otelleri, Arkeoloji Araş. Uyg. Merk., Atatürk İlkeleri ve İnkılap Tarihi Araş. Uyg. Merk., Avrupa Birliği Dökümantasyon Araş. Uyg. Merk., Bilgisayar Bilimleri Araş. Uyg. Merk., Botanik Bahçesi ve Herbaryum Araş. Uyg. Merk., Cad Cam Araş. Uyg. Merk., Deney Hayvanları ve Tıp Araş. Uyg. Merk., Deneysel ve Gözlemsel Öğrenci Araş. Uyg. Merk., Deprem ve Jeoteknik Araş. Uyg. Merk., Dış Hekimliği Bilimleri Araş. Uyg. Merk., Doğal ve Endüstriyel Yapı Malzemeleri Araş. Uyg. Merk., Enerji Araştırmaları Araştırma Uygulama Merkezi, Engelliler Araştırma Uygulama Merkezi, Göller Bölgesi Su Kaynakları Araştırma Uygulama Merkezi, Gül ve Gül Ürünleri Araştırma Uygulama Merkezi, Hidrojen Teknolojileri Araştırma Uygulama Merkezi, İnsan Kaynakları, İş ve Performans Değerlendirme Uygulama ve Araştırma Merkezi, İstatistik Danışmanlık Araştırma Uygulama Merkezi, Jeo. Enerji, Yeraltı Suyu ve Mineral Kaynakları, Kadın Sorunları Araştırma Uygulama Merkezi, Köy Enstitüleri Eğitim Araştırma Uygulama Merkezi, Kurumsal İletişim Araştırma Uygulama Merkezi, Liderlik Araştırma Uygulama Merkezi, Motorlu Taşıtlar Araştırma Uygulama Merkezi ,Müzik Kültürü Araştırma Uygulama Merkezi, Nörolojik Bilimler Araştırma Uygulama Merkezi, Orman Yangınlarıyla Mücadele Eğitim Araştırma Uygulama Merkezi ,Ormancılık Araştırma Uygulama Merkezi, Pomza Araştırma Uygulama Merkezi, , Seramik Araştırma Uygulama Merkezi, Spor Bilimleri Araştırma Uygulama Merkezi, Stratejik Araştırmalar Araştırma Uygulama Merkezi ,Sualtı Araştırma Uygulama Merkezi, Tarımsal Araştırma Uygulama Merkezi, Teknolojik Malzemeler Araştırma Uygulama Merkezi, Tekstil El Sanatları Tasarım Araştırma Uygulama Merkezi , Türk Dili Öğretim Araş. Uyg. Merk., Uyku Bozuklukları Tanı Tedavi Araş. Uyg. Merk., Uzaktan Algılama Araş. Uyg. Merk., Yaşam Boyu Eğitim Araş. Uyg. Merk., Yenilenebilir Enerji Kaynakları Araştırma Uygulama Merkezi.

Merkezlerin yanı sıra; Enformatik Bölümü, Türk Dili Bölümü, Atatürk İlkeleri ve İnkılap Tarihi Bölümü, Beden Eğitimi ve Spor Bölümü, Güzel Sanatlar Bölümü de Rektörlüğe bağlı olarak hizmet vermektedir. Süleyman Demirel Üniversitesi bugün ulaştığı noktada; lisans eğitimi veren 18 fakülte, 3 yüksekokul, ön lisans eğitimi veren 20 meslek yüksekokulu, lisansüstü eğitim veren 6 enstitü, 45 araştırma uygulama merkezi ve rektörlüğe bağlı 6 bölümüyle toplam 98 akademik birimi olan bir üniversite haline gelmiştir. Kuruluş yıllarına göre akademik birimler EK 1'de verilmiştir.

Üniversitemiz bünyesinde faaliyet gösteren Burdur Eğitim Fakültesi, Burdur Sağlık Yüksekokulu, Burdur Meslek Yüksekokulu, Bucak Hikmet Tolunay MYO, Bucak Emin Gülmez Teknik Bilimler MYO, Gölhisar MYO ile Ağlasun MYO Mehmet Akif Ersoy Üniversitesi'ne; Dazkırı MYO ise Afyon Kocatepe Üniversitesine bağlanmıştır.

## 1.2 İnsan Kaynakları

### 1.2.1. Akademik Personel

Akademik Personel								
Birim Adı	Akademik Personel							
	Öğretim Üyeleri			Öğr.Gör. ve Okut.		Öğr.Yardımcıları		Toplam
	Prof	Doç.	Yrd. Doç	Öğr. Gör.	Okutman	Arş. Gör.	Uzman	
Mühendislik Fakültesi	37	35	84	2		48	5	211
Mimarlık Fakültesi	3	2	10			8	1	24
Eğirdir Su Ürünleri Fakültesi	9	5	7	1	1	6	4	33
Fen-Edebiyat Fakültesi	38	32	54	1		55	7	187
Tıp Fakültesi	65	32	71	1		224	4	397
Diş Hekimliği Fakültesi	7	11	21			47		86
İktisadi ve İdari Bilimler Fakültesi	17	17	46	1		37		118
Ziraat Fakültesi	34	26	33			19	1	113
Orman Fakültesi	5	18	25			5	1	54
Teknik Eğitim Fakültesi	1	1	4	3		2		11
Güzel Sanatlar Fakültesi		6	10	17		2	9	44
İlahiyat Fakültesi	23	8	22	1		23	1	78
Hukuk Fakültesi	3	2	5			13		23
Sağlık Bilimleri Fakültesi		2	15	12		13	1	43
Teknoloji Fakültesi	2	17	20			9		48
Eğitim Fakültesi	1	5	17	5		17		45
İletişim Fakültesi			3			1		4
Eczacılık Fakültesi		1	2			3		6
Yalvaç Büyükkutlu Uyg.Bil.Yüksekokulu			2					2
Yabancı Diller Yüksekokulu			1	2	46			49
Eğirdir Turizm ve Otelcilik Yüksekokulu		1	3					4
Isparta Meslek Yüksekokulu	2		8	25				35
Teknik Bilimler Meslek Yüksekokulu	1		9	41			4	55
Isparta Sağlık Hizmetleri MYO			16	6				22
Yalvaç Meslek Yüksekokulu			3	14	6		1	24
Yalvaç Teknik Bil. Meslek Yüksekokulu				12	1		4	17
Sütçüler Prof.Dr.Hasan GÜRBÜZ MYO			3	11	5		1	20
Keçiborlu Meslek Yüksekokulu				18	3		2	23
Senirkent Meslek Yüksekokulu		1	1	15	3		1	21
Uluborlu Selahattin Karasoy Mes.Yük.Ok.				24	3		1	28
Eğirdir Meslek Yüksekokulu			3	9	7			19
Şarkikaraağaç Meslek Yüksekokulu			1	13	2		1	17
Gelendost Meslek Yüksekokulu			1	8	2		1	12
Atabey Meslek Yüksekokulu			1	13	5		3	22
Gönen Meslek Yüksekokulu			1	22	3		2	28
Aksu Mehmet Süreyya Demiraslan MYO				9	2		1	12
Yenişarbademli Meslek Yüksekokulu				3			1	4
Uzaktan Eğitim Meslek Yüksekokulu			1	10			3	14
Adalet MYO				3				3
Eğirdir Sağlık Hizmetleri MYO			7	5	2			14
Şarkikaraağaç Turizm MYO								0
Fen Bilimleri Enstitüsü						26		26
Sosyal Bilimler Enstitüsü						31		31
Güzel Sanatlar Enstitüsü						8		8
Sağlık Bilimler Enstitüsü						11		11
Su Enstitüsü			5					5
Eğitim Bilimleri Enstitüsü								0
Rektörlük					57		42	99
<b>Toplam</b>	<b>248</b>	<b>222</b>	<b>515</b>	<b>307</b>	<b>148</b>	<b>608</b>	<b>102</b>	<b>2.150</b>

## 1.2.2. İdari Personel

BİRİMLER	GİH	SHS	THS	EÖH	AHS	DHS	YHS	4/B	4/C	Top.
Genel Sekreterlik	30									30
Strateji Geliştirme Daire Bşk	12									12
Personel Daire Bşk	28		1							29
Kütüphane ve Dok. Daire Bşk.	17									17
Öğrenci İşleri Daire Bşk	20									20
Bilgi İşlem Daire Bşk	9		4							13
Hukuk Müşavirliği	4				4					8
İdari ve Mali İşler Daire Bşk	68	1	13	3			20			105
Sağlık Kültür ve Spor Daire Bşk	40	9					29	1		79
Yapı İşleri ve Teknik Daire Bşk	12		39				2		28	81
Isparta MYO	13		1				1			15
Yalvaç MYO	10		1				3			14
Yalvaç Teknik Bilimler MYO	8		2				3			13
Yalvaç Büyükşehir Uyg. Bil. YO	2		2				1			5
Senirkent MYO	6		4				1			11
Sütçüler MYO	6		1				4			11
Keçiborlu MYO	14		1				3			18
Eğirdir Turizm ve Otelcilik YO	3									3
Eğirdir MYO	8									8
Eğirdir Sağlık Hizmetleri MYO	2									2
Uluborlu MYO	5		2				3			10
Şarkikaraağaç MYO	8						2			10
Şarkikaraağaç Turizm MYO	1									1
Atabey MYO	8		1				1			10
Gelendost MYO	6		1				2			9
Yabancı Diller Yüksekokulu	8						1			9
Gönen MYO	5						3			8
Isparta Sağlık Hizmetleri MYO	5		1				1			7
Aksu Mehmet Sür. Dem. MYO	4		1							5
Yenişarbademli MYO	2									2
Teknik Bilimler MYO	9		6				2			17
Uzaktan Eğitim MYO	5									5
Adalet MYO	2						1			3
Mühendislik Fakültesi	26		15				4			45
Mimarlık Fakültesi	4									4
İktisadi ve İd.Bil. Fakültesi	19		6				3			28
Fen Edebiyat Fakültesi	19		9				3			31
İlahiyat Fakültesi	14		3				5			22
Teknik Eğitim Fakültesi	9		6				1			16
Güzel Sanatlar Fakültesi	12		3				1		9	25
Diş Hekimliği Fakültesi	15	17	2				2			36
Tıp Fakültesi	21	3	4				5			33
Eğirdir Su Ürün. Fakültesi	14		2				3			19
Ziraat Fakültesi	20	3	19				6			48
Orman Fakültesi	13		5				4			22
Hukuk Fakültesi	6									6
Sağlık Bilimleri Fakültesi	6	5					4			15
Teknoloji Fakültesi	9		2							11
İletişim Fakültesi	4									4
Eğitim Fakültesi	8		1				1			10
Eczacılık Fakültesi	2									2
Fen Bilimleri Enstitüsü	12									12
Sosyal Bilimler Enstitüsü	9						1			10
Sağlık Bilimleri Enstitüsü	7									7
Güzel Sanatlar Enstitüsü	6									6
Su Enstitüsü	3									3
Eğitim Bilimleri Enstitüsü	3									3
Araştırma ve Uy.Hast.	70	311	14			3	28	33		459
Döner Sermaye Müdürlüğü	3	109	16					10		138
<b>Toplam</b>	<b>714</b>	<b>458</b>	<b>188</b>	<b>3</b>	<b>4</b>	<b>3</b>	<b>154</b>	<b>44</b>	<b>37</b>	<b>1.605</b>

### 1.3 Öğrenci Sayıları

BİRİMLER	1.Öğretim / Yüksek Lisans		2.Öğretim / Doktora		TOPLAM		GENEL TOPLAM
	E	K	E	K	I.Ö.	II. Ö.	
Mühendislik Fakültesi	158	252			410	0	410
Mimarlık Fakültesi	2.587	1.278	2.003	551	3.865	2.554	6.419
Eğirdir Su Ürünleri Fakültesi	71	28			99	0	99
Fen Edebiyat Fakültesi	867	1.352	657	1.022	2.219	1.679	3.898
İktisadi İdari Bilimler Fakültesi	1.252	1.748	1.423	1.529	3.000	2.952	5.952
İlahiyat Fakültesi	313	446	284	375	759	659	1.418
Tıp Fakültesi	492	531			1.023	0	1.023
Teknik Eğitim Fakültesi	266	51	144	23	317	167	484
Ziraat Fakültesi	714	408			1.122	0	1.122
Orman Fakültesi	411	254	245	61	665	306	971
Diş Hekimliği Fakültesi	184	247			431	0	431
Sağlık Bilimleri Fakültesi	339	791	150	229	1.130	379	1.509
Güzel Sanatlar Fakültesi	184	319	29	18	503	47	550
Hukuk Fakültesi	289	297			586	0	586
Eğitim Fakültesi	99	168			267	0	267
Teknoloji Fakültesi	761	125	715	84	886	799	1.685
Yalvaç Büyükkutlu Uygulamalı Bilimler Y.	82	139	94	120	221	214	435
Eğirdir Turizm ve Otelcilik Y.O	50	33	44	17	83	61	144
<b>FAKÜLTELER TOPLAMI</b>	<b>9.119</b>	<b>8.467</b>	<b>5.788</b>	<b>4.029</b>	<b>17.586</b>	<b>9.817</b>	<b>27.403</b>
Adalet MYO	43	44	24	27	87	51	138
Isparta MYO	887	873	833	720	1.760	1.553	3.313
Yalvaç MYO	516	573	238	283	1.089	521	1.610
Sütçüler MYO	357	154	255	77	511	332	843
Keçiborlu MYO	969	250	246	41	1.219	287	1.506
Senirkent MYO	1.208	613	346	215	1.821	561	2.382
Eğirdir MYO	351	414	222	209	765	431	1.196
Eğirdir Sağlık Hizmetleri MYO	11	64	12	61	75	73	148
Uluborlu MYO	912	411	262	140	1.323	402	1.725
Şarkıkaraağaç MYO	202	342	85	105	544	190	734
Atabey MYO	490	287	252	76	777	328	1.105
Gelendost MYO	156	413	95	197	569	292	861
Gönen MYO	408	594	199	287	1.002	486	1.488
Isparta Sağlık MYO	150	357	113	198	507	311	818
Aksu MYO	158	252	68	121	410	189	599
Teknik Bilimler MYO	1.551	380	1.175	181	1.931	1.356	3.287
Uzaktan Eğitim MYO	381	266			647	0	647
Yenişarbademli MYO	266	21	192	26	287	218	505
Yalvaç Teknik Bilimler MYO	488	208	200	80	696	280	976
<b>MESLEK YÜKSEKOKULLARI TOP</b>	<b>9.504</b>	<b>6.516</b>	<b>4.817</b>	<b>3.044</b>	<b>16.020</b>	<b>7.861</b>	<b>23.881</b>
Sos. Bil. Ens.	2.434	1.302	411	179	4.827	1.713	6.540
Fen Bil. Ens.	1.796	1.038	269	186	2.834	1.307	4.141
Sağlık Bil. Ens.	28	47	50	68	75	97	172
Güzel San. Ens.	60	95	12	18	155	107	262
Eğitim Bil. Ens.	6	10			16	10	26
<b>ENSTİTÜLER TOPLAMI</b>	<b>4.324</b>	<b>2.492</b>	<b>742</b>	<b>451</b>	<b>7.907</b>	<b>3.234</b>	<b>11.141</b>
<b>GENEL TOPLAM</b>	<b>22.947</b>	<b>17.475</b>	<b>11.347</b>	<b>7.524</b>	<b>41.513</b>	<b>20.912</b>	<b>62.425</b>



## 1.4 Fiziki Alanlar

BİRİMLER	MEVCUT FİZİKİ KAPALI ALANLAR (m <sup>2</sup> )												
	(*) İDARI BİNALAR	EĞİTİM ALANLARI		SOSYAL ALANLAR				SPOR ALANLARI			KAPALI ALAN TOPLAM (Açık Spor Tes.)	TOPLAM	
		DERSLİK	LABORATUAR	KANTİN/KAFFE YEMEK HANE VB	LOJMAN	Yurtlar	Sosyal Tesisler Misafir hane ve Uygula	SİRKÜLASYON ALANI	Açık Spor Tesisler	Kapalı Spor Tesisleri			
Genel Yönetim (Rektörlük)	5.152											5.152	5.152
İstı Merkezi	2.496											2.496	2.496
Taş Kafeterya (Kültür Evi)				525								525	525
Çam Kafeterya				320								320	320
Isparta M.Y.O. Önündeki Kafeterya				400								400	400
Menza (Batı)				3.800								3.800	3.800
Menza (Doğu)				9.213								9.213	9.213
Kütüphane (Batı ve Doğu Kampüsü)	11.313											11.313	11.313
Oditoryum	3.800											3.800	3.800
Marangoz Atölyesi	1.144											1.144	1.144
Demir Atölyesi	1.000											1.000	1.000
Halkılık Atölyesi	1.000											1.000	1.000
Unlu Gıdalar Ünitesi	1.000											1.000	1.000
Seramik Aras.ve Uyg.Merkezi	1.000											1.000	1.000
Rektörlük Çarşısı	1.000											1.000	1.000
Yapı İşleri ve Teknik Daire Başkanlığı	2.000											2.000	2.000
Çiğci Eğitim Merkezi (Doğu Kampüsü)	700						2.285					2.985	2.985
Ürün Deposu	2.497											2.497	2.497
Teknik Eğitim Fakültesi Atölye	320		610					708				1.638	1.638
Orman Fakültesi Atölye	52		265					119				436	436
PVC Atölyesi (Matbaa)	111		588					15				714	714
Biyolojik Etmenler Araştırma Merkezi	394		375					254				1.023	1.023
Ziraat Fakültesi Süt Sığırcılığı Binası	43		3.256					12				3.311	3.311
Kapalı Spor Salonu (Batı Kampüsü) (1706+610+120)									27.000	2.436		2.436	29.436
Kapalı Spor Salonu (Doğu Kampüsü)									3.365	18.136		18.136	21.501
Kanalı Yüzme Havuzu	640	270		940				5.440		3.210		10.500	10.500
Araş.ve Uyg.Hastanesi	40.000											40.000	40.000
Ek Poliklinik Binası	10.400			1.400				6.985				18.785	18.785
Radvoterapi Merkezi	4.300											4.300	4.300
Kres	1.000											1.000	1.000
İktisadi ve İdari Bilimler Fak.	6.588	2.373	274	290				7.775				17.300	17.300
Orman Fakültesi	3.240	3.970		580				4.610				12.400	12.400
Tıp Fakültesi	3.855	1.550	3.760	148				12.147				21.460	21.460
Dis Hekimliği Fakültesi	3.500	13.495		330				4.675				22.000	22.000
Merkezi Derslikler	7.528	5.721	2.367									15.616	15.616
Fen-Edebiyat Fakültesi	6.936	3.957	1.329	362				9.469				22.053	22.053
Müh.-Mim.Fakültesi	5.591	11.414	12.798	265				2.859				32.927	32.927
Teknik Eğitim Fakültesi	1.950	1.167	1.328	32				950				5.427	5.427
İlahiyat Fakültesi	3.814	1.429	870	1.182				5.023				12.318	12.318
Ziraat Fakültesi	3.737	2.292	2.198	287				9.030				17.544	17.544
Hukuk Fakültesi	3.200	2.770	330	300				5.800				12.400	12.400
Eğitim Fakültesi	70	230						130				430	430
Güzel Sanatlar Fakültesi	1.752	1.998	133	120				1.280				5.283	5.283
Eğirdir Su Ürünleri Fakültesi	1.050	652	788	103				435				3.028	3.028
Sağlık Bilimleri Fakültesi	1.780	887	29	149				1.350				4.195	4.195
Eğirdir M.Y.O.	528	575	151	406			1.245	517				3.422	3.422
Eğirdir M.Y.O. Uygulama Otel							3.100					3.100	3.100
Yenişarbademli M.Y.O.	182	619	33	15				320	600			1.169	1.769
Yalvac M.Y.O.	2.048	1.636	2.652	2.000				1.087	1.000	800		10.232	11.232
Aksu M.Y.O.	875	1.040	250	95				362				2.622	2.622
Atabev M.Y.O.	5.167	1.200	750	625	450			1.400	3.000	75		9.667	12.667
Keciborlu M.Y.O.	1.372	1.393	1.077	924				1.367	760	67		6.200	6.960
Senirkent M.Y.O.	690	1.500	1.050	520	100			4.093				7.953	7.953
Uluborlu Sabahattin Karasov M.Y.O.	1.485	1.000	1.060	355				1.483		100		5.483	5.483
Sarıkaraağaç M.Y.O.	560	1.350	1.190	860				1.200	900			5.160	6.060
Süteüler Prof.Dr.Hasan Gürbüz M.Y.O.	1.142	1.510	532	620			615	2.051	800	46		6.516	7.316
Gelendost M.Y.O. (Belediye Tahsi)	742	790	120	534				736	162			2.922	3.084
Gönen M.Y.O.	306	1.444	900	500				1.500	3.944			4.650	8.594
Teknik Bilimler M.Y.O.	1.885	1.015	150					850				3.900	3.900
Uzaktan Eğitim M.Y.O.	533	230						73				836	836
Isparta M.Y.O.	450	1.160	320	120				1.250				3.300	3.300
Isparta Sağlık Hizmetleri M.Y.O.		319	41	436				650	450	321		1.767	2.217
Yabancı Diller Y.O.	117	1.821						750				2.688	2.688
Fen Bilimleri Enstitüsü	473											473	473
Sosyal Bilimler Enstitüsü	455											455	455
Güzel Sanatlar Enstitüsü	496											496	496
Sağlık Bilimleri Enstitüsü	172											172	172
Eski Enstitü Binaları	732	531	1.647	280				1.300				4.490	4.490
Erasmus Koordinatörlüğü Binası	548			14				606				1.168	1.168
Konukeyi							2.886					2.886	2.886
Kusadası Emre Otel							470					470	470
Ava Pavama Kilisesi	390											390	390
Ava Yorei Kilisesi	550											550	550
Eski Dis Hekimliği Binaları (Sümer Hol)	3.539											3.539	3.539
Davraz Spor Tesisleri							4.200					4.200	4.200
Sarıkaraağaç İli Kızıldağ Milli Parkı Tesisleri							5.697					5.697	5.697
Kültür Müdürlüğü'nden Alınan Bina	420											420	420
Öğrenci Kulüpleri,Kuaförler,Kantinler(Açık Alanlar)	1.050											1.050	1.050
<b>TOPLAM</b>	<b>172.860</b>	<b>73.308</b>	<b>43.221</b>	<b>29.059</b>	<b>550</b>	<b>0</b>	<b>20.498</b>	<b>100.661</b>	<b>41.981</b>	<b>25.191</b>	<b>465.348</b>	<b>507.329</b>	

## 1.5 Projeler

Süleyman Demirel Üniversitesi, stratejik planındaki hedeflere göre yapılaşmasını sürdüren bir üniversitedir. Üniversitemiz, eğitim binalarının büyük kısmını tamamlamış olup, diğerlerini de tamamlamak için çalışmalarına devam etmektedir.

### 1.5.1 Etüt-Proje İşleri

Üniversitemiz, 2014 yılı için toplam 100.000 TL'yi bünyesindeki çeşitli ünitelerin etüt ve proje işlerine ayırmıştır.

### 1.5.2 Devam Eden Projeler

- **Altyapı İnşaatı:** Batı ve Doğu Yerleşkesi Elektrik ve Mekanik Altyapı İnşaatı kapsamında Batı Yerleşkesi ısıtma sistemi yapımı çalışmaları devam etmektedir. **Derslik ve Merkezi Birimler:** Sağlık Bilimleri Fakültesi Binası Ağustos ayında tamamlanarak, hizmete alınacaktır. İktisadi ve İdari Bilimler Fakültesi Ek Bina İnşaatı 4 bloktan oluşmakta C Blok 6 ıncı kata kadar betonu döküldü. Tıp Fakültesi Ek Derslik Binasının ihalesi için proje ve yaklaşık maliyet çalışmaları devam etmektedir. **Fen-Edebiyat Fakültesi İnşaatı:** 33.270 m<sup>2</sup> kapalı alanlı bu proje toplam 18 modülden oluşmaktadır. Bugüne kadar toplam 12 modülü bitirilerek hizmete açılmıştır. Kalan bloklara ödenek yetersizliğinden dolayı herhangi bir çalışma yapılamamaktadır.
- **Açık ve Kapalı Spor Tesisleri İnşaatı:** Bu proje kapsamındaki Yüzme Havuzuna güneş enerjisi sisteminin yapılması için ihaleye çıkılmış olup, ihale süreci devam etmektedir.

Proje Adı	Başlangıç – Bitiş Tarihi	Toplam Örtülü Alan (m <sup>2</sup> )	2014 Yılı Revize Proje Bedeli (Bin TL)	2014 Yılı Ödenek (Bin TL)	2014 Haziran Harcama (Bin TL)
Kampüs Altyapı İnşaatı	1982 – 2016	-	48.490	3.896	1.705
Derslikler ve Merkezi Birimler (Sağlık Fakültesi Bina İnşaatı, İktisadi ve İdari Bilimler Fakültesi Bina İnşaatı, Tıp Fakültesi Derslikler İnşaatı)	1994 – 2016	43.800	110.000	13.000	7.797
Fen - Edebiyat Fakültesi İnşaatı	1994 – 2015	33.270	17.800	2	0
Açık ve Kapalı Spor Tesisleri	1995 - 2014	-	1.998	2	0
<b>TOPLAM</b>		<b>77.070</b>	<b>178.288</b>	<b>16.900</b>	<b>9.502</b>

### **1.5. Bilimsel Arařtırma Projeleri**

2014 yılı ilk altı ay içerisinde 139 yüksek lisans, 48 doktora, 9 tıpta uzmanlık ve 164 adet münferit olmak üzere toplam 524 proje kabul edilmiştir. Yüksek lisans, doktora ve tıpta uzmanlık projeleri için makine teçhizat alımları projenin % 70 ile sınırlı olduđu için genelde hassas terazi, UV cihazı, PCR cihazı, video kamera, fotoğraf makinesi, lazer metre, dijital görüntüleme cihazı, hidrojen pili, test cihazı ve deneysel kafes gibi malzemeler alınmıştır.

Arařtırma ve geliřtirmeye verdiđi önem dođrultusunda her geen yıl yeni arařtırma ve uygulama merkezleri kurarak bilim dúnnyasına katkıda bulunmayı hedefleyen Üniversitemiz, 2014 yılı Haziran ayı itibariyle bu hedefe yönelik olarak bilimsel ve teknolojik arařtırmalar için toplam 2.611.719,58 TL harcama gerekleřtirmiřtir.

## **1.6 2014 Yılı Performans Programı Öncelikli Stratejik Amaç ve Hedefler**

### **1) Kurumsallaşma**

#### **Stratejik Amaç 2 (STR –A2)**

**Alt yapı eksikliklerini tamamlamak.**

**STR A2-H1** Devam etmekte olan inşaatları bitirmek ve hizmete sunmak.

### **2) Yenileşme**

#### **Stratejik Amaç 1 (STR-A1)**

**Derslerin verimliliğini, kalitesini ve geleceğe yönelik uygulanabilirliğini arttırmak anlatım yöntemlerini güncel teknolojiler eşliğinde geliştirmek.**

**STR A1-H4** Bir derse görevlendirilebilen öğretim elemanı sayısını arttırmak.

#### **Stratejik Amaç 2 (STR-A2)**

**Öğrencilerin yeterliliklerini geliştirmek ve güncelliklerini korumak.**

**STR A2-H2** Öğrencilerin bilimsel aktivitelerini arttırmaya yönelik çalışmalar yapmak.

**STR A2-H4** Öğrencilerin bireysel gelişimine katkı sağlamak.

#### **Stratejik Amaç 5 (STR-A5)**

**Araştırma kapasitesinin geliştirilmesi ve verimliliğin artırılması amacıyla üniversitede geliştirilen projelerin; bilimin, toplumun ve piyasanın ihtiyaçlarını kapsayacak şekilde düzenlenmesini sağlamak.**

**STR A5-H2** Araştırma-Geliştirmeye (Ar-Ge) yönelik proje sayısını bir önceki stratejik plan dönemine göre %25 oranında arttırmak.

**STR A5-H4** Üniversitedeki gerçekleştirilen bilimsel çalışmaların kalitesini artırmak ve sürekli kılmak.

### **3) Uluslararasılaşma**

#### **Stratejik Amaç 1 (STR-A1)**

**Üniversitenin uluslararası düzeyde tanınırlığını arttırmak.**

**STR A1-H2** SDÜ adına kişisel ya da tüzel olarak katkı sağlanan veya gerçekleştirilen Uluslararası kongre, sempozyum gibi etkinliklerin sayısını %15 oranında arttırmak.

#### **Stratejik Amaç 2 (STR-A2)**

**Üniversiteyi ve mezunlarını daha fazla tercih edilebilir hale getirmek.**

**STR A2-H2** Öğretim elemanlarının uluslararası faaliyetlerini bir önceki plan dönemine göre %25 oranında arttırmak.

**STR A2-H3** Öğrencilerin ulusal ve uluslararası değişim programlarındaki hareketliliğini %50 oranında arttırmak.

## **1.7 Performans Hedefleri**

### **1) Kurumsallaşma**

**STR A2-H1-PH1:** Eğitim-öğretimin altyapısını (fiziki vb.) iyileştirmek.

### **2) Yenileşme**

**STR A1-H4-PH1:** Lisans programlarında % 99 doluluk oranına ulaşmak.

**STR A1-H4-PH2:** Ön lisans programlarında % 85 doluluk oranına ulaşmak.

**STR A1-H4-PH3:** Lisansüstü programlarda doluluk oranını % 68'e çıkarmak.

**STR A2-H2-PH1:** Eğitim-öğretimin altyapısını (bilişim, kütüphanecilik vb.) iyileştirmek.

**STR A2-H4-PH1:** Başarılı öğrencilere burs, part-time çalışma, barınma olanakları sunmak.

**STR A2-H4-PH2:** 350 adet sosyal, kültürel, sportif faaliyet düzenlemek.

**STR A5-H2-PH1:** 448 adet proje (ulusal ve uluslararası) yapmak.

**STR A5-H4-PH1:** Alanlarında tanınmış yerli/yabancı bilim adamlarından hakemler belirleyerek üniversitede oluşturulan tüm projelerin kalitesini kontrol ettirmek.

### **3)Uluslararasılaşma**

**STR A1-H2-PH1:** 700 adet bilimsel faaliyet düzenlemek.

## 2. OCAK-HAZİRAN 2014 DÖNEMİ BÜTÇE UYGULAMA SONUÇLARI

### A. Bütçe Giderleri

Bütçe giderlerinin gerçekleşme oranlarının, yılın ilk altı aylık dönemi itibariyle 2013 yılı için yüzde 47,75; 2014 yılı için yüzde 58,41 olarak gerçekleştiği ve geçen yıla oranla yüzde 12,09 artışla sonuçlandırıldığı görülmektedir.

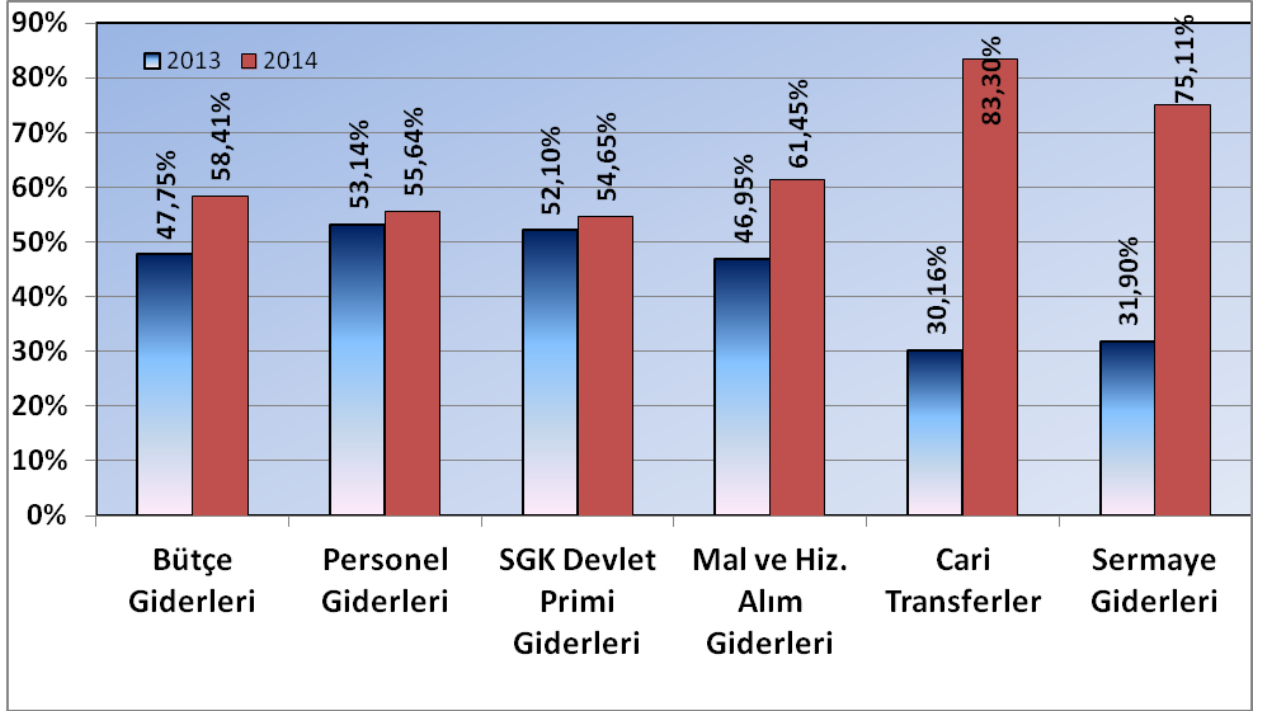

**Grafik 1. Bütçe Giderleri Gerçekleşme Oranları  
(Ekonomik Sınıflandırmaya Göre – İlk 6 Aylık)**

Gider türüne göre 2014 yılı gerçekleştirmeleri içinde en yüksek oran, yüzde 83,30 ile Cari Transferlerinde ortaya çıkarken en düşük gerçekleşme oranı da yüzde 54,65 SGK Devlet Primi Giderlerinde görülmüştür.

## 1. Personel Giderleri

Personel giderlerinde 2013 yılının ilk altı aylık dönemine göre yüzde 16,06 oranında bir artış gerçekleşmiştir. Personel giderlerine ilişkin bütçe hazırlanırken bir önceki yılın Temmuz ayı dolu kadroları ve maaş katsayıları dikkate alınmaktadır. Bu nedenle 2013 yılında yüzde 53,14 olan gerçekleşme oranı, 2014 yılın aynı döneminde yüzde 55,64 olarak gerçekleşmiştir.

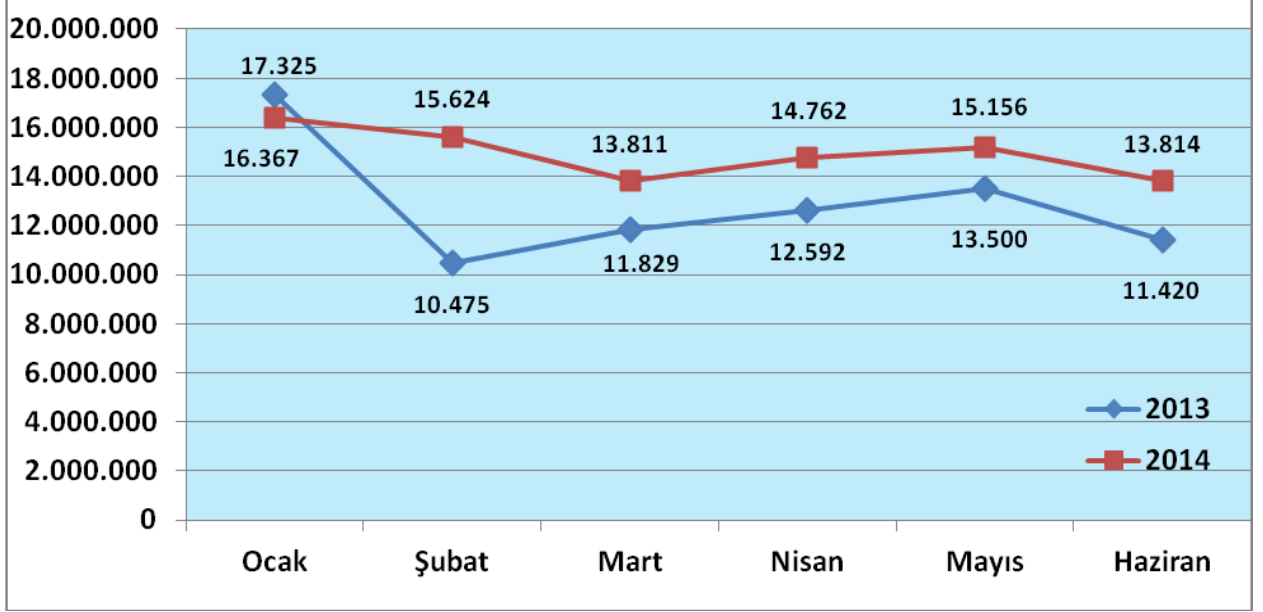

Grafik 2. Personel Giderleri Aylık Gerçekleşme Tutarları (Bin TL)

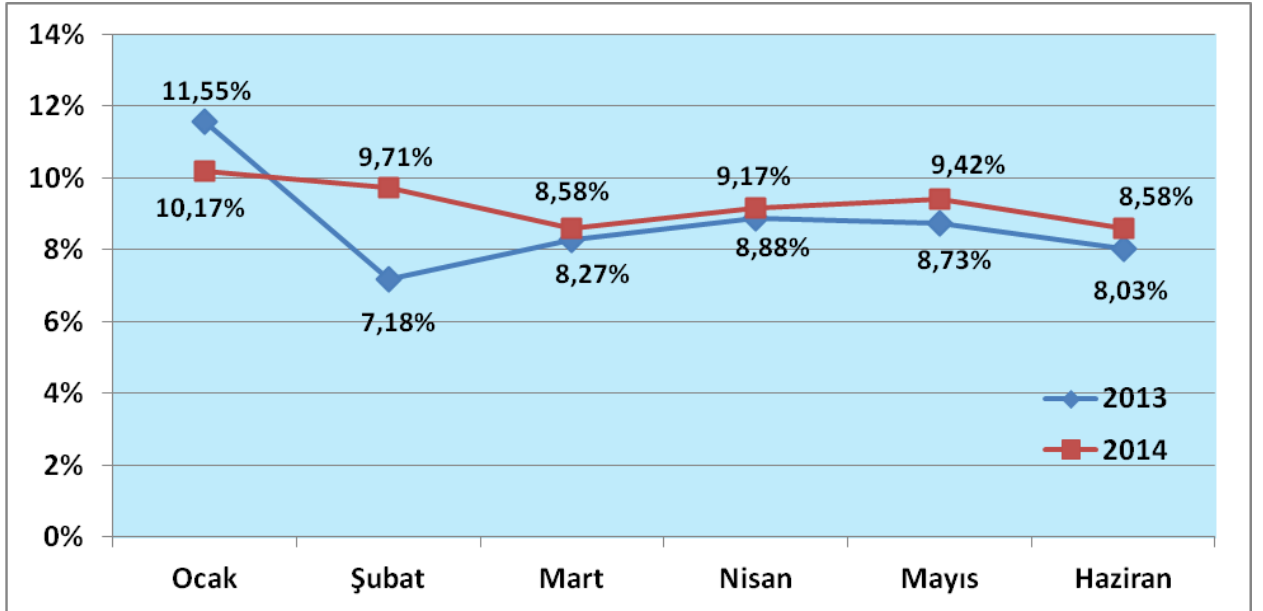

Grafik 3. Personel Giderleri Aylık Gerçekleşme Oranları

2013 yılı Haziran ayı sonunda 3.459 olan personel sayımız, 2014 yılı Haziran ayı sonunda 3.755 olarak gerçekleşmiştir.

## 2. Sosyal Güvenlik Kurumlarına Devlet Primi Giderleri

Sosyal güvenlik kurumlarına devlet primi giderlerinde 2013 yılının ilk altı aylık dönemine göre yüzde 18,43 oranında bir artış gerçekleşmiş; 2013 yılında yüzde 52,10 olan gerçekleşme oranı, bu yılın aynı döneminde yüzde 54,65 olarak gerçekleşmiştir.

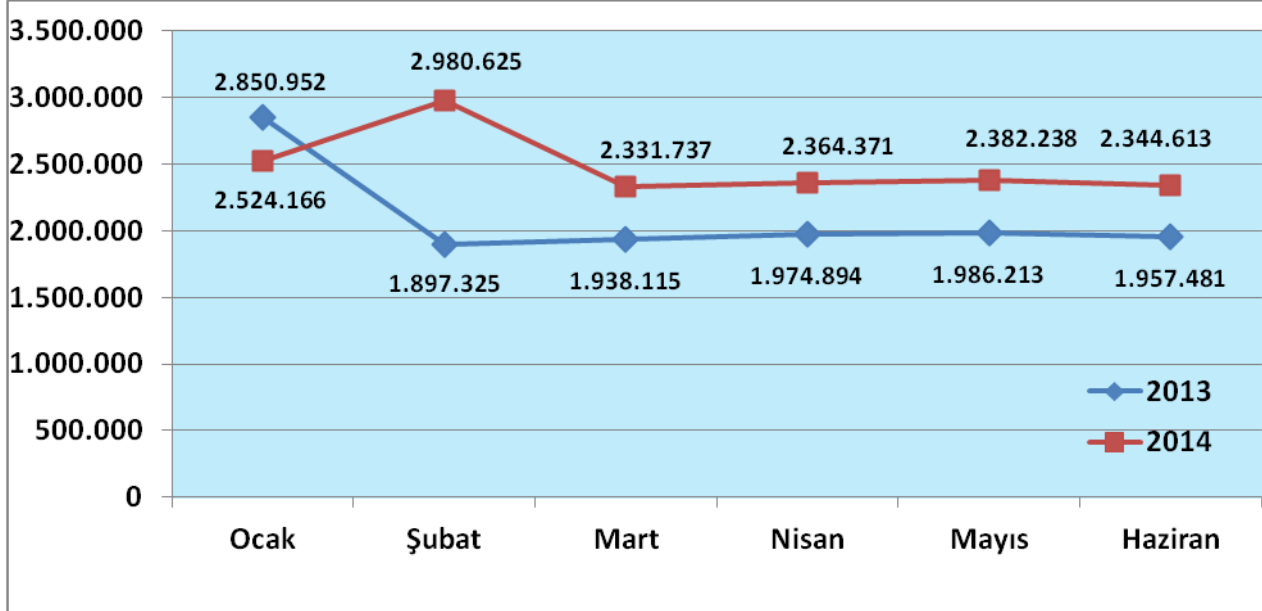

Grafik 4. SGK Devlet Primi Giderleri Aylık Gerçekleşme Tutarları (Bin TL)

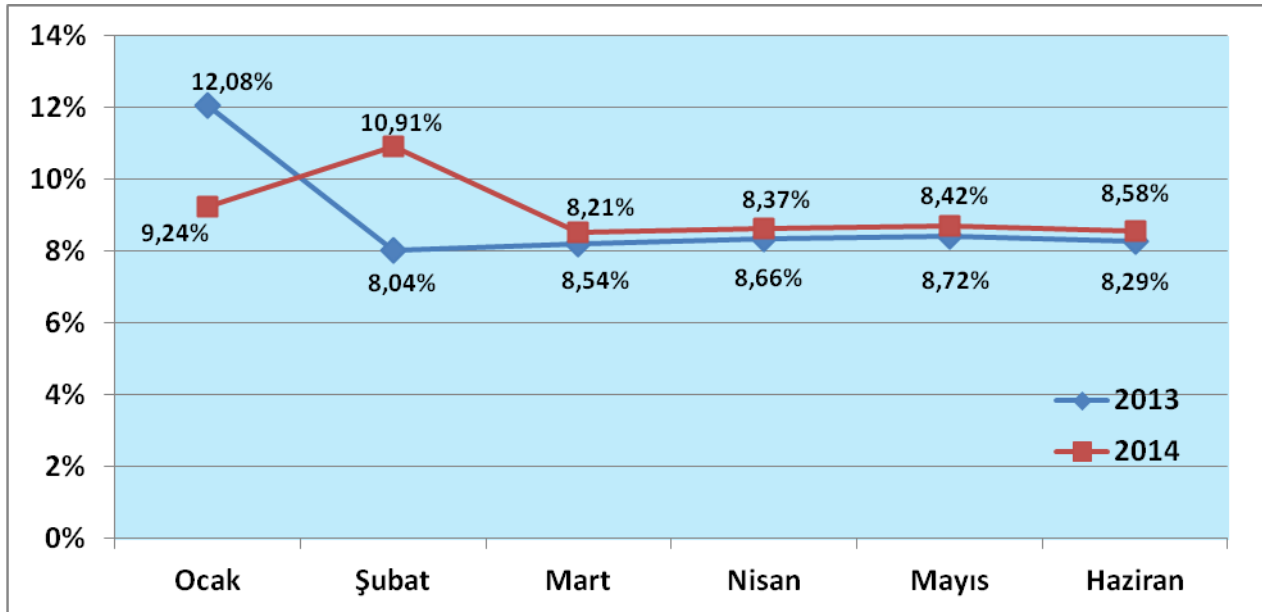

Grafik 5. SGK Devlet Primi Giderleri Aylık Gerçekleşme Oranları



### 3. Mal ve Hizmet Alım Giderleri

Mal ve hizmet alım giderlerinde 2013 yılının ilk altı aylık dönemine göre yüzde 31,09 oranında bir artış gerçekleşmiş; 2013 yılında yüzde 46,95 olan gerçekleşme oranı, bu yılın aynı döneminde yüzde 61,45 olarak gerçekleşmiştir.

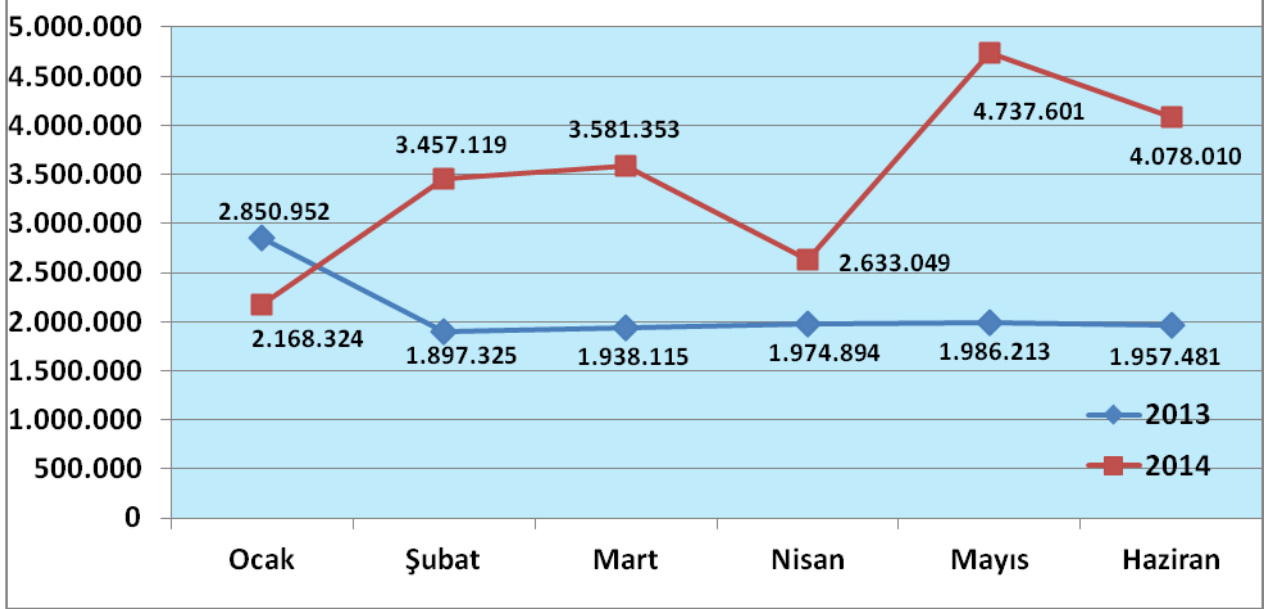

Grafik 6. Mal ve Hizmet Alım Giderleri Aylık Gerçekleşme Tutarları (Bin TL)

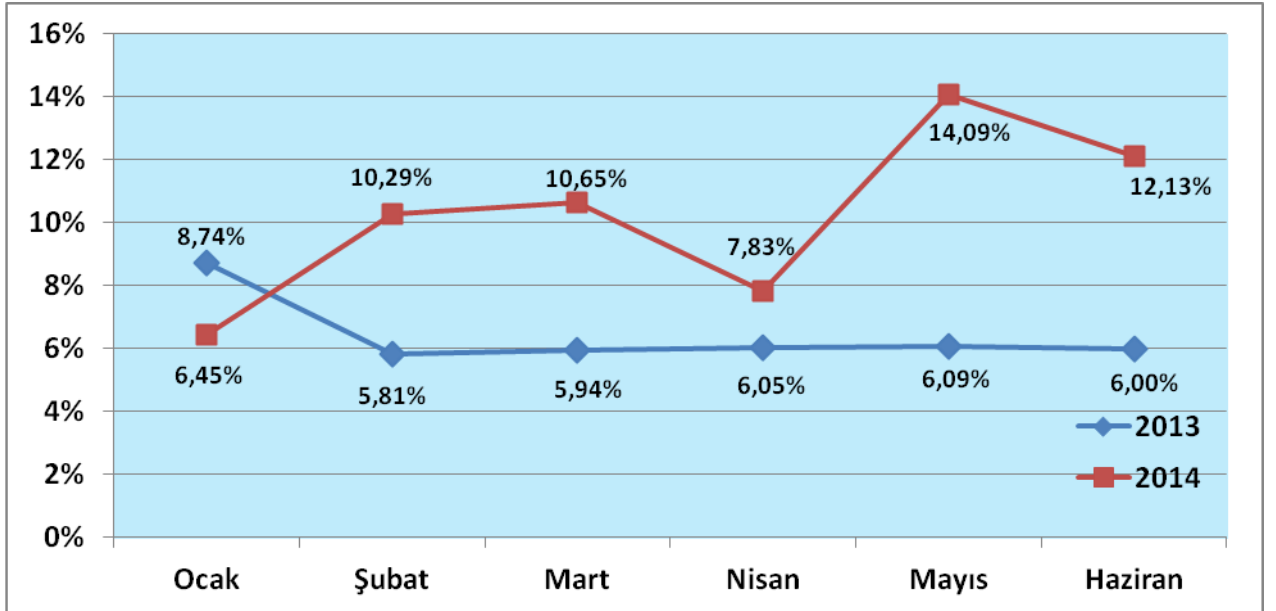

Grafik 7. Mal ve Hizmet Alım Giderleri Aylık Gerçekleşme Oranları

#### 4. Cari Transferler

Cari transferlerde 2013 yılının ilk altı aylık dönemine göre yüzde 176,02 oranında bir artış gerçekleşmiş; 2013 yılında yüzde 30,16 olan gerçekleşme oranı, bu yılın aynı döneminde yüzde 83,30 olarak gerçekleşmiştir.

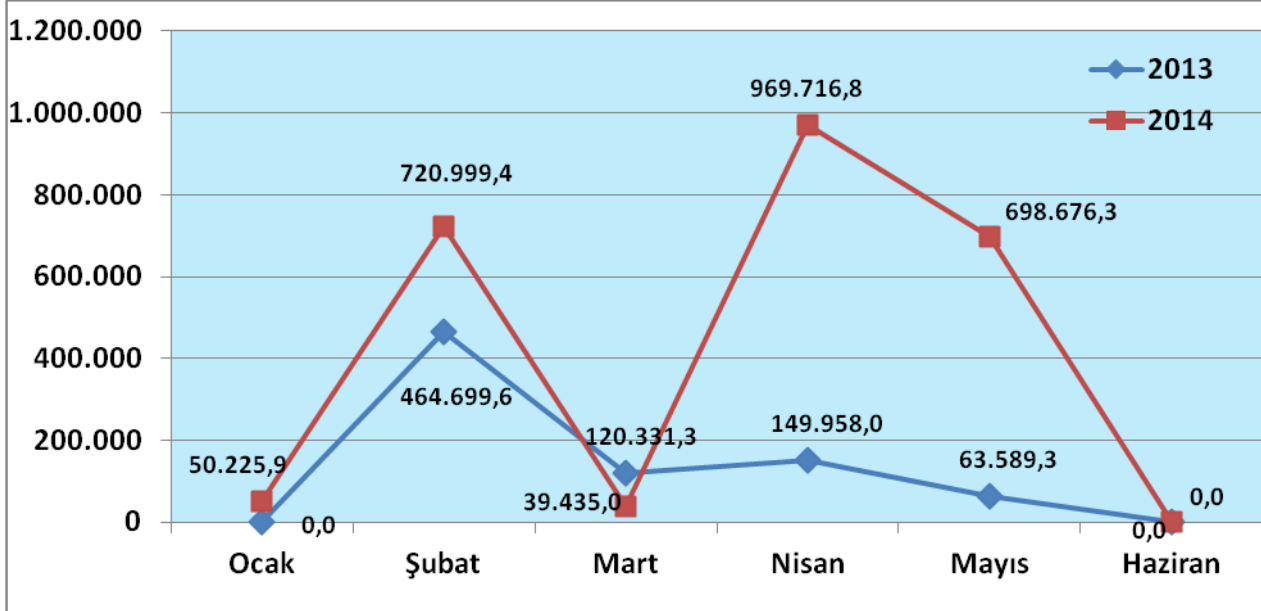

Grafik 8. Cari Transferler Aylık Gerçekleşme Tutarları (Bin TL)

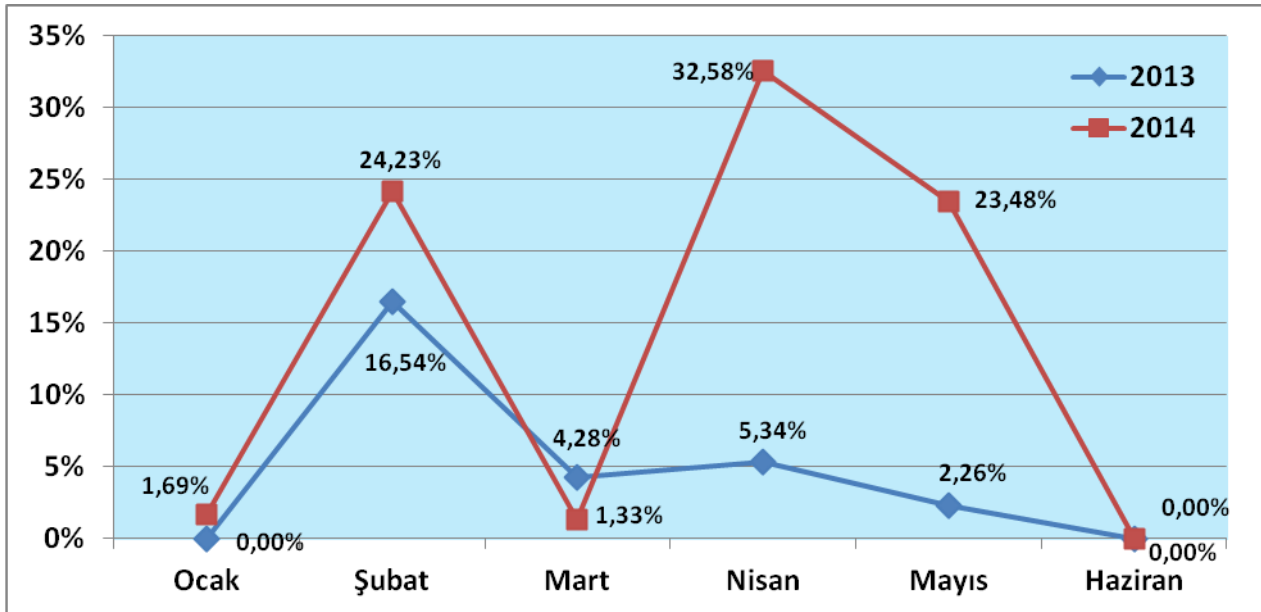

Grafik 9. Cari Transferler Aylık Gerçekleşme Oranları

## 5. Sermaye Giderleri

Sermaye giderlerinde, 2013 yılının ilk altı aylık dönemine göre yüzde 135,04 oranında bir artış gerçekleşmiş; 2013 yılında yüzde 31,90 olan gerçekleşme oranı, bu yılın aynı döneminde yüzde 75,11 olarak gerçekleşmiştir.

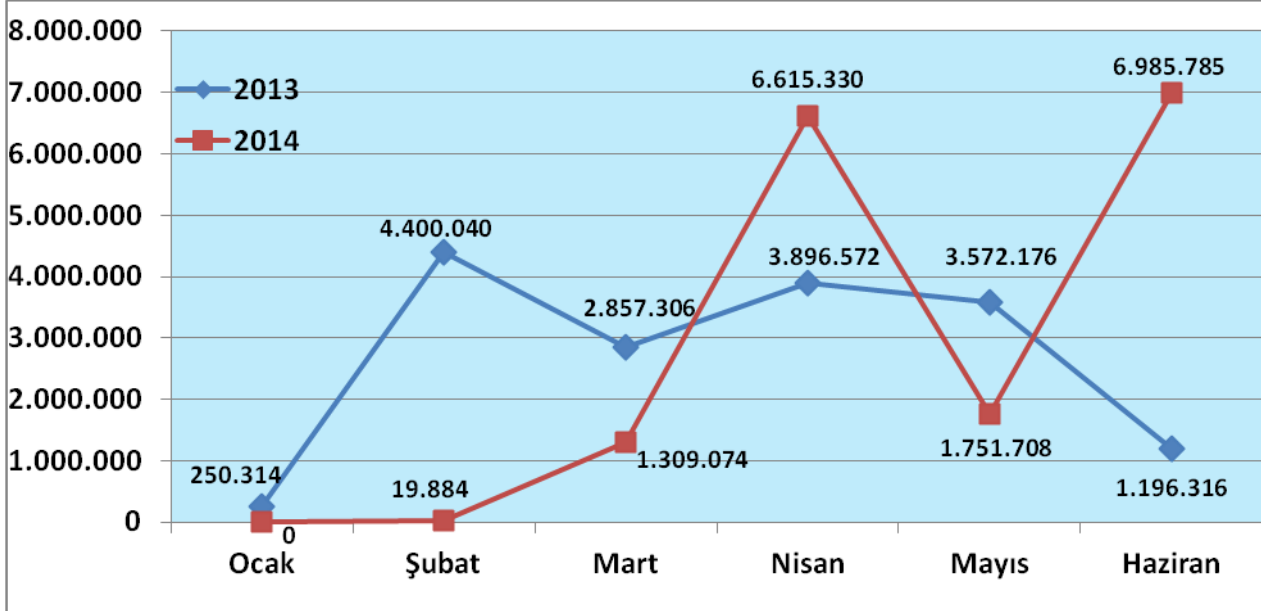

Grafik 10. Sermaye Giderleri Aylık Gerçekleşme Tutarları (Bin TL)

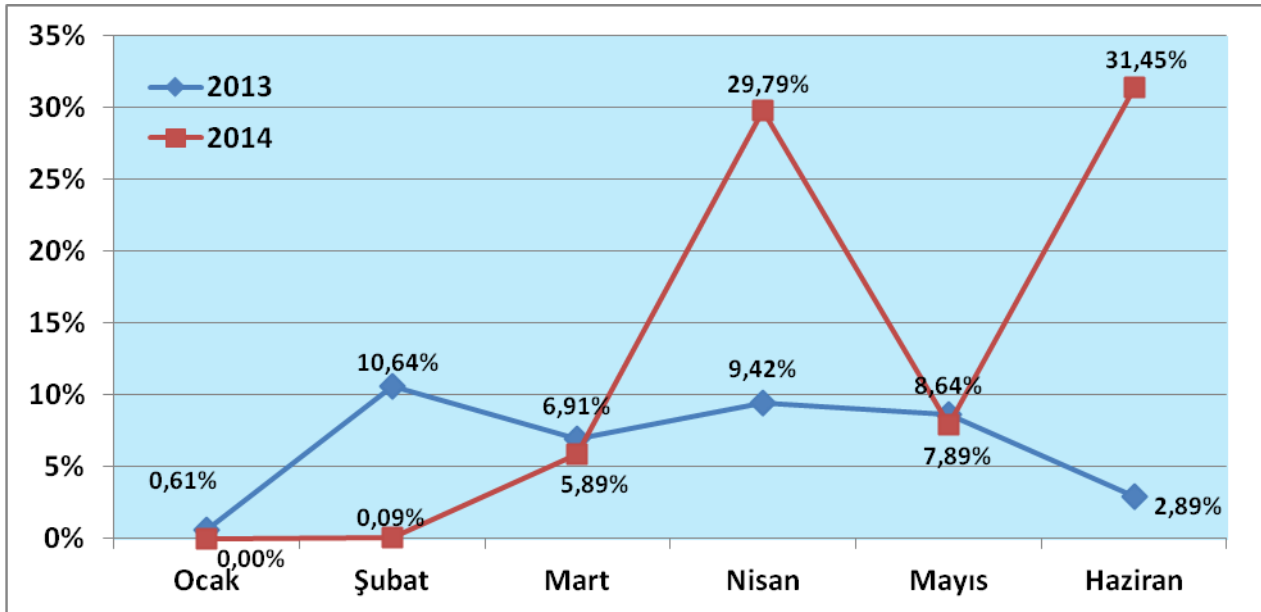

Grafik 11. Sermaye Giderleri Aylık Gerçekleşme Oranları

## 6. Fonksiyonel Sınıflandırmaya Göre Bütçe Giderlerinin Gelişimi

Bütçe giderlerinin fonksiyonel sınıflandırmasına göre dağılım miktarlarına bakıldığında bu yıl da eğitim hizmetlerinin en yüksek payı aldığı görülmektedir.

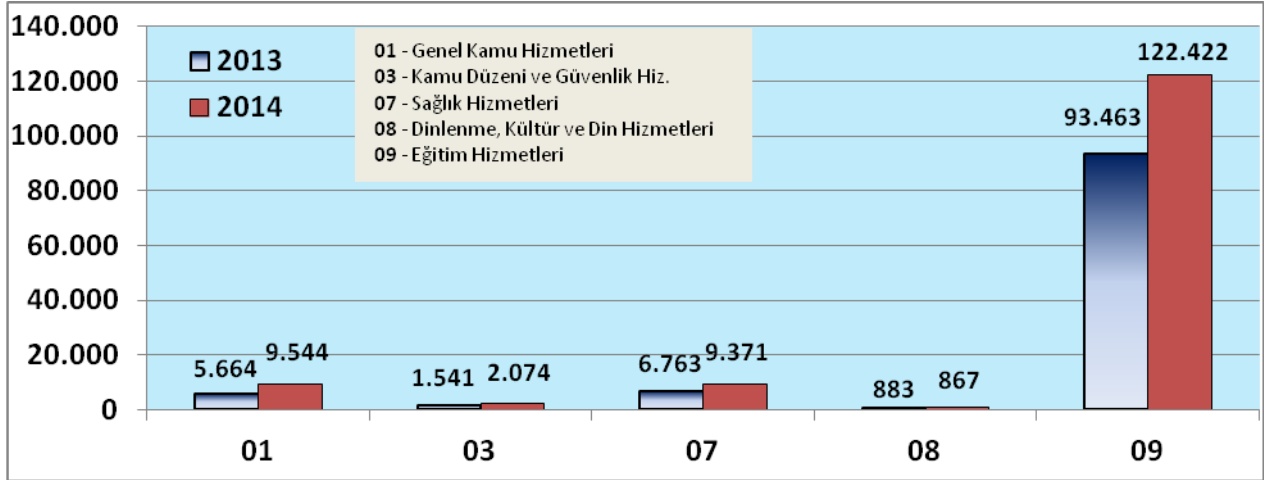

**Grafik 12. Fonksiyonel Sınıflandırmaya Göre Bütçe Giderleri Gerçekleşme Tutarları (Bin TL)**

## 7. Kurumsal Sınıflandırmaya Göre Bütçe Giderlerinin Gelişimi

Kurumsal sınıflandırmaya göre gider gerçekleştirmelerinin dağılımında fen birimlerinin tutarlarında daha çok pay alması, verilen eğitimin maliyetinden kaynaklanmaktadır. İdari birimlerin en yüksek tutarda pay alması ise bütçeleme sistematığının bir sonucu olarak ortaya çıkmaktadır. Merkez yerleşkemizde; elektrik ve yakacak giderleri ile yemek ve temizlik hizmetlerine ilişkin giderler tek merkezden kontrol edildiği için dağılımı yapılamamaktadır. Altyapı giderlerine ilişkin ayırım yapılması da mümkün olmadığı için bütçede idari birimlerin ağırlığı görülmektedir. Sağlık ve fen bilimlerine ayrılan payların sosyal bilimlere göre yüksek olması ise verilen eğitimin maliyetinden kaynaklanmaktadır.

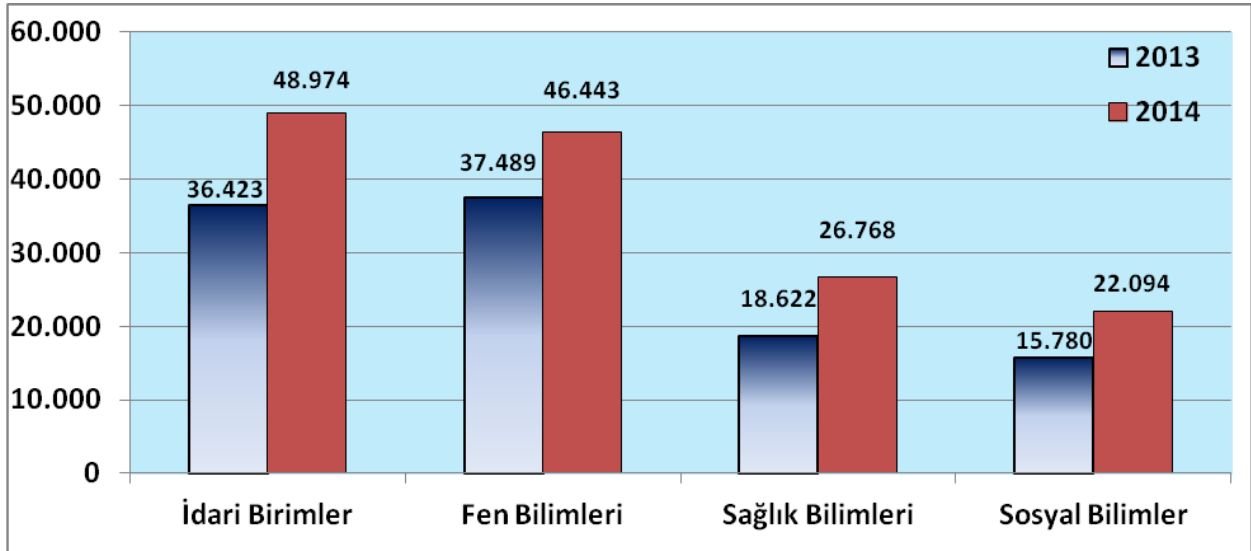

**Grafik 13. Kurumsal Sınıflandırmaya Göre Bütçe Giderleri Gerçekleşme Tutarları (Bin TL)**

## B. Bütçe Gelirleri

Ocak-Haziran 2014 döneminde bütçe gelirleri geçen yılın aynı dönemine göre yüzde 42,13 oranında artışla 124.584.300 TL olarak gerçekleşmiş olup, yılsonu bütçe hedefinin yüzde 48,9'una ulaşmıştır.

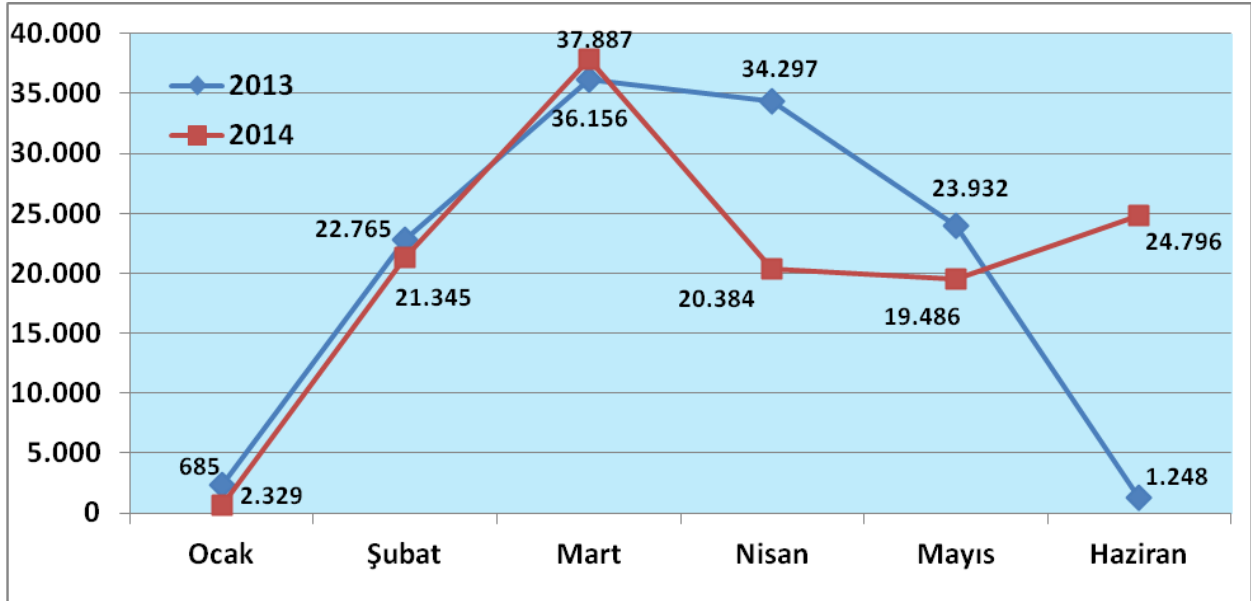

Grafik 14. Bütçe Gelirleri Aylık Gerçekleşme Tutarları (Bin TL)

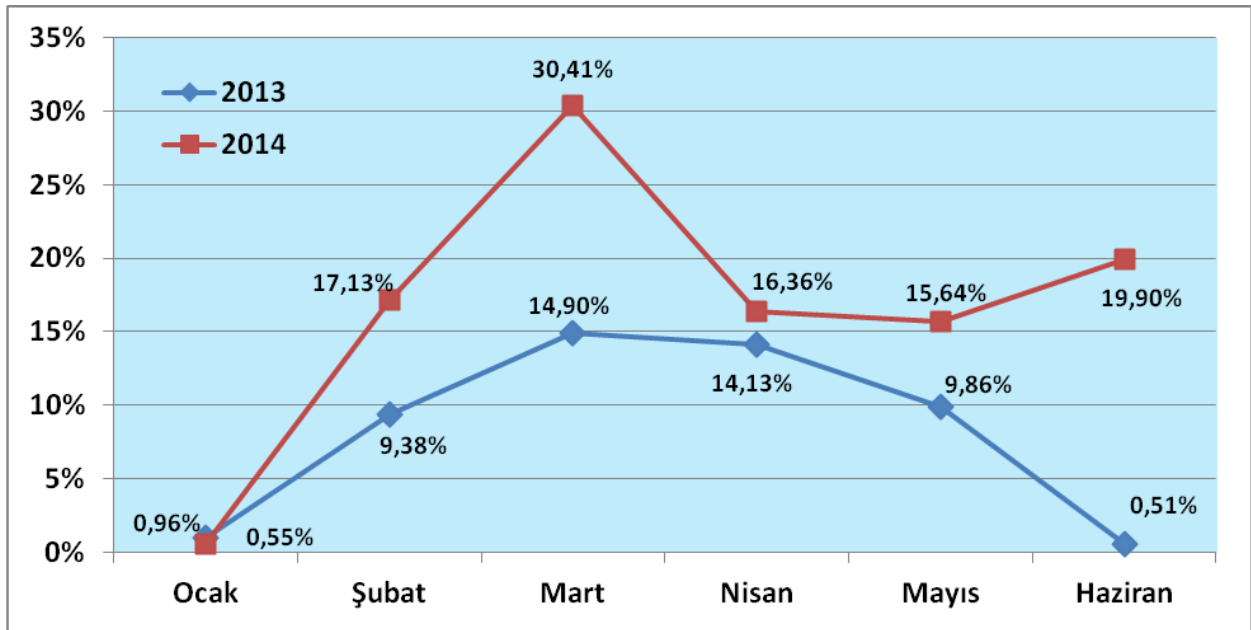

Grafik 15. Bütçe Gelirleri Aylık Gerçekleşme Oranları

2014 yılı için toplam 15.392.000 TL olacağı öngörülen Teşebbüs ve Mülkiyet Gelirlerimiz Ocak-Haziran 2014 döneminde geçen yılın aynı dönemine göre yüzde 14 oranında artışla 12.243.046 TL olarak gerçekleşmiş olup, yılsonu hedefinin yüzde 79,54'üne ulaşmıştır. 221.231.000 TL olacağı öngörülen Hazine yardımı, yüzde 18 oranında bir artışla 120.986.524 TL olarak gerçekleşmiş olup, yılsonu hedefinin yüzde 54,69'üne ulaşmıştır. Başlangıç ödeneği 10.408.000 TL olan diğer gelirlerin ise Ocak-Haziran 2014 gerçekleşme toplamı 7.028.430 TL olarak gerçekleşmiştir.

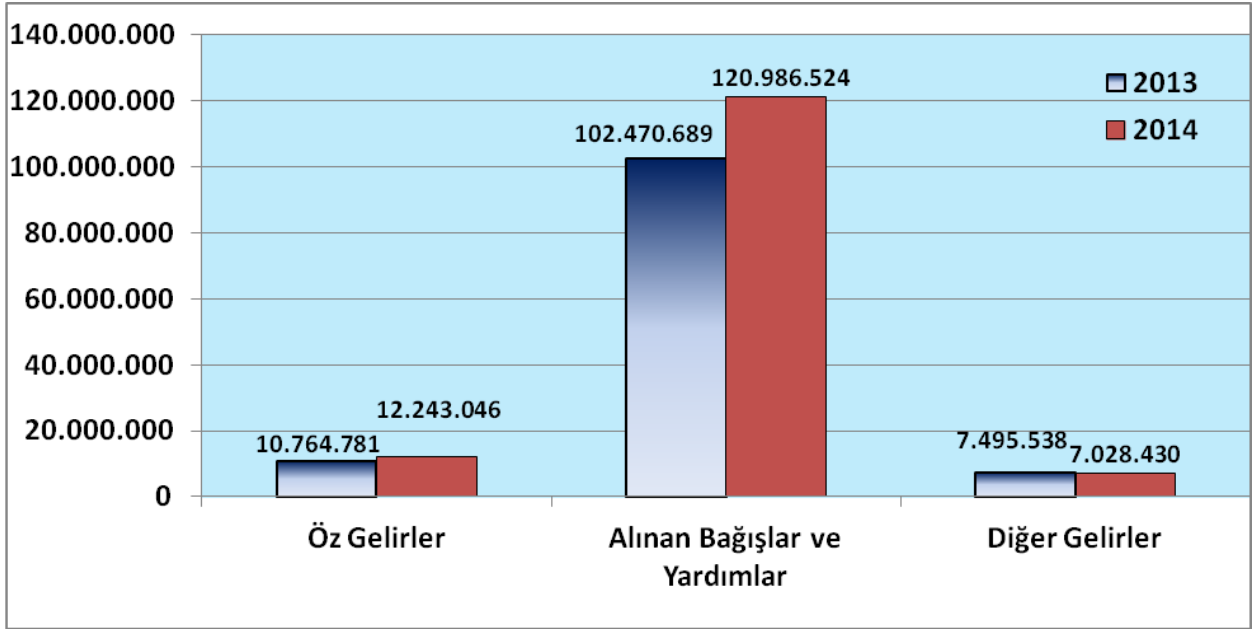

**Grafik 16. Türlerine Göre Bütçe Gelir Gerçekleşmeleri (Bin TL)**

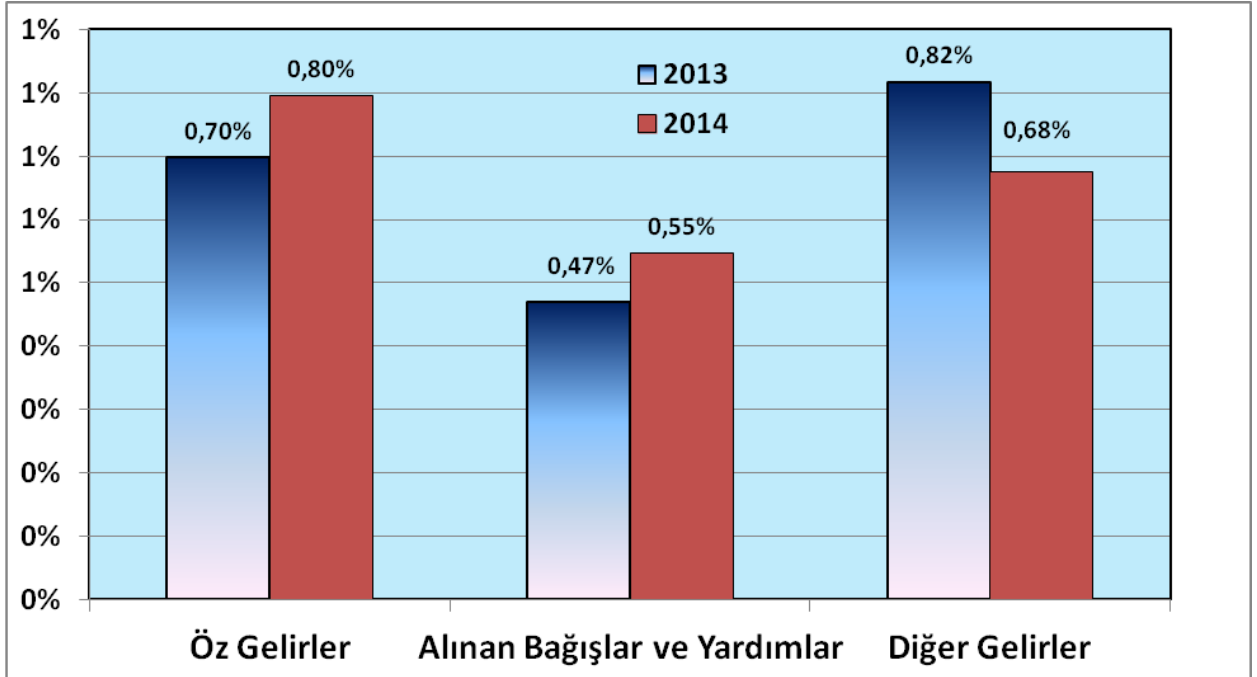

**Grafik 17. Türlerine Göre Bütçe Gelir Gerçekleşme Oranları**

### C. Finansman

2014 yılı ilk yarısı itibariyle, bütçe gelirleri 140.258.210 TL, bütçe giderleri 144.279.853 TL olarak gerçekleşmiştir.

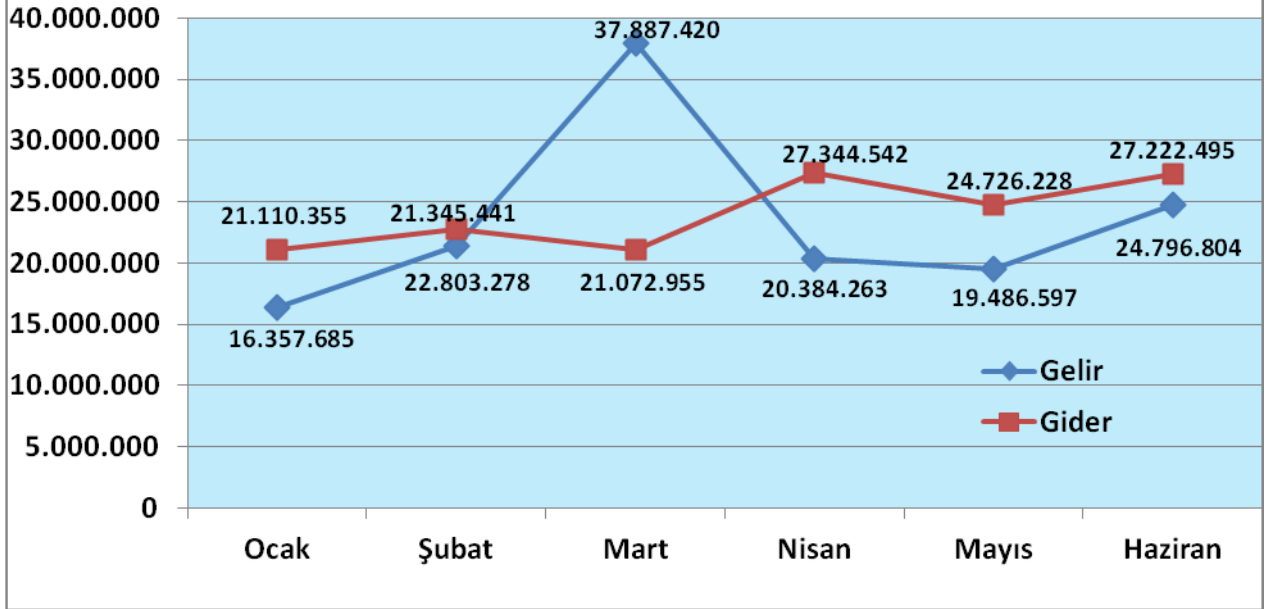

**Grafik 18. Bütçe Gelir - Gider Gerçekleşmeleri (Bin TL)**

### **3. TEMMUZ-ARALIK 2014 DÖNEMİNE İLİŞKİN BEKLENTİLER VE HEDEFLER**

#### **3.1 Bütçe Giderleri**

Personel giderleri ile sosyal güvenlik kurumlarına devlet primi giderlerine ilişkin ödenekler bir önceki yılın temmuz ayındaki katsayılar esas alınarak hesaplanmaktadır. Yıl içinde yapılan artışlar dolayısıyla gerçekleştirmeleri karşılayamayacağı ve bütçe başlangıç ödenekleri esas alındığında yaklaşık yüzde 12 oranında fazla gerçekleştirme olacağı tahmin edilmektedir. Yılı sonu itibarıyla; personel giderleri için 13.000.000 TL, sosyal güvenlik kurumlarına devlet primi giderleri için de 1.707.000 TL ek ödenek verilmesi gerekmektedir.

Üniversitemiz merkez yerleşkesinin elektrik ve yakacak giderleri ile temizlik hizmeti alım giderlerinin karşılanması için tahsis edilen ödeneklerin gerçekleştirilmesi karşılanmayacağı ve bütçe başlangıç ödenekleri esas alındığında yaklaşık yüzde 20 – 25 oranında fazla gerçekleştirme olacağı beklenmektedir. Yakacak ve elektrik tüketimi gerçekleştirmelerine ilişkin giderlerin zamanında ve etkin olarak karşılanabilmesi, doğalgaz ve elektrik sağlayıcıların gecikme faizi tahakkuk ettirmesinin önüne geçilebilmesi için 4.600.000 ek ödenek verilmesi gerekmektedir.

#### **3.2 Bütçe Gelirleri**

Hazine yardımı alan özel bütçeli idare olarak Üniversitemiz gelirlerinin yaklaşık % 91'i hazine yardımından oluşmaktadır. Gelirlerimiz içinde yüksek bir paya sahip hazine yardımına ilişkin gerçekleştirmeler, faaliyetlerin gerektirdiği giderlerin zamanında ve uygun şartlarla yürütülebilmesi açısından önemli bir etken olarak kendini göstermektedir.

Hazine yardımı gönderilmesi uygulamasının; ayrıntılı finansman programının Üniversitemiz tarafından hazırlanarak Maliye Bakanlığınca onaylanması, hazine yardımı talep tablosunun Üniversitemiz tarafından hazırlanarak Maliye Bakanlığınca değerlendirilip tahakkuk verilmesi, düzenlenen tahakkuklara göre Hazine Müsteşarlığınca parça parça nakit gönderilmesi aşamalarını içeriyor olmasından dolayı, nakit gönderme sürecinde yer alan kurumların durumunun önemini dikkate alarak hareket etmesi gerekmektedir.

2014-2015 eğitim-öğretim dönemi öğrenci kontenjanları henüz açıklanmamasına rağmen geçen sene arttırılarak verilen 16.543 öğrenci kontenjanı üniversitemizin öz gelirlerinde bir artış sağlansa da, harç gelirlerinin öğrenci cari hizmet maliyetinin yarısından çok olamayacağı hesaba katıldığında, öz gelir artışının maliyetleri karşılamaktan uzak olacağı görülecektir. Verilen kontenjanın Üniversitemiz eğitim-öğretim faaliyetlerine ilişkin giderlerinde (öğretim elemanı, sınıf, laboratuvar ihtiyacı, sağlık giderleri ile sosyal, kültür ve spor faaliyetlerine ilişkin giderleri, ısınma ve aydınlatmaya ilişkin giderler, vb) yarattığı artışın, öğrencilerden elde edilen katkı payı ve öğrenim ücretleriyle karşılanabilmesi mümkün değildir. Üniversitemiz bütçesi içinde yer alan hazine payının da büyümeye oranla arttırılmaması, faaliyetlerin finansman sıkıntılarını da beraberinde getirmektedir.

#### **3.3 Finansman**

Planlanan giderlerin karşılanmasını sağlayacak nakdin hazine yardımına ilişkin bölümünün zamanında tahsil edilmesi durumunda yılsonu hedeflerine uygun sonuçlar çıkacağı öngörülmektedir. Görüleceği üzere finansman durumumuz dışsal bir faktöre bağlı ve risk oluşturmaktadır. Bu dışsal etkenin varlığı dikkate alınarak hareket edilse de Ocak ayında yapılan ayrıntılı finansman programına uygun eylem sergileneceğini beklemenin, planlama anlayışına uygun bir yaklaşım olacağı inancını taşımaktayız. Bu itibarla, Maliye Bakanlığı ve Hazine Müsteşarlığı'nın konunun önemini dikkate alarak nakit planlaması yapmasını beklemekteyiz.



#### 4. OCAK-HAZİRAN 2014 DÖNEMİNDE YÜRÜTÜLEN FAALİYETLER

Kamu hizmet kalitesinin yükseltilmesine yönelik olarak üniversitemiz tarafından 2014 yılı ilk altı aylık dönemde gerçekleştirilen faaliyetler aşağıdaki başlıklar altında incelenmiştir.

##### 4.1 Hizmet içi eğitim programları

- 4.1.1. Aday Memur Hazırlayıcı Eğitim,
- 4.1.2. Kamu İhale Mevzuatı,
- 4.1.3. Resmi Gazete Bilgi Sistemi Mevzuat Bilgi Sistemi,
- 4.1.4. Resmi Yazışma Usul ve Esasları,
- 4.1.5. Elektronik Belge Yönetimi Sistemi Semineri,
- 4.1.6. İlk Yardım Eğitimi Semineri.

##### 4.2 Kongre, Sempozyum, Seminer ve Sosyal-Kültürel Etkinlikler

KONSER	5
TİYATRO	8
SEMPOZYUM	16
KONFERANS	22
TOPLANTI	13
SEMİNER	4
SERĞİ	3
ÇALIŞTAY	2
PANEL	2
DİĞER	15
<b>TOPLAM</b>	<b>91</b>

#### 5. TEMMUZ-ARALIK 2014 DÖNEMİNDE YÜRÜTÜLECEK FAALİYETLER

Kamu hizmet kalitesinin yükseltilmesine yönelik olarak üniversitemiz tarafından 2014 yılı ikinci altı aylık dönemde gerçekleştirilecek faaliyetler aşağıdaki başlıklar altında incelenmiştir.

##### 5.1 Hizmet içi eğitime ilişkin

- 5.1.1. Üniversitemize açıktan atanan aday memurlara Aday Memur Eğitimleri verilmesi planlanmaktadır.
- 5.1.2. Üniversitemiz birimlerinin ihtiyaçları doğrultusunda teklif edilen ve uygun görülen eğitimler verilecektir.



